ВСЕРОССИЙСКАЯ ОЛИМПИАДА ШКОЛЬНИКОВ
ОБЩЕСТВОЗНАНИЕ. 2025–2026 уч. г.
МУНИЦИПАЛЬНЫЙ ЭТАП. 9 КЛАСС

ЗАДАНИЯ И КРИТЕРИИ ОЦЕНИВАНИЯ

Максимальный балл за работу – 78.

Задание 1. Верны ли следующие суждения?

1) Пассажиры вагона № 5 поезда «Москва – Казань» не могут обладать какими-либо признаками социальной группы.
2) Изменение в структуре потребностей человека, всё более заинтересованного в свободном времени и нематериальных благах, характерно только для постиндустриального общества.
3) Фьючерс – это производная ценная бумага, удостоверяющая право купить или продать в будущем определённые ценные бумаги по заранее определённой цене.
4) Любое правонарушение, независимо от реальных последствий его совершения, характеризуется определённой степенью общественной опасности.
5) Эмиссия облигаций осуществляется государством для снижения уровня инфляции в стране и привлечения инвестиций в экономику страны.

Ответ:

1	2	3	4	5

Задание 2. Рассмотрите изображения и классифицируйте их, разделив на две группы.

А)

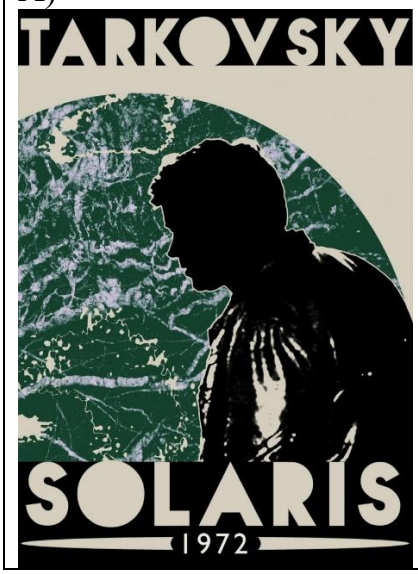

Б)

В)	Г)
Д)	Е) 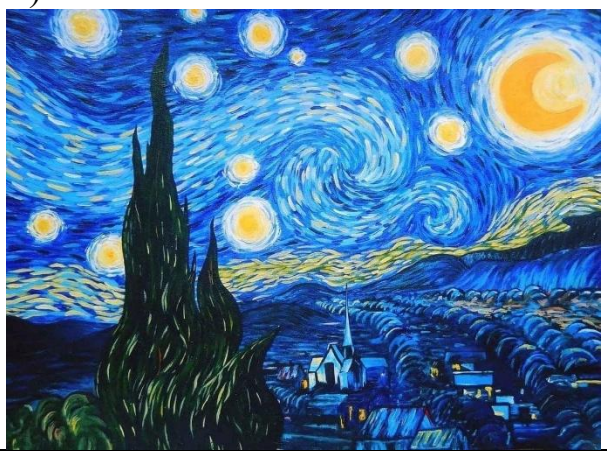

Ответ:

Группа 1	**Группа 2**

Задание 3. Решите логическую задачу.

Степан решил спланировать чтение литературы на лето. Всего ему было необходимо прочитать десять романов за три месяца. Пять романов были написаны русскими писателями, три – французскими и по одному – английским и итальянским писателями. Степан не готов и не будет читать подряд больше двух романов, написанных авторами одной страны, а также менять авторов романов в зависимости от страны более трёх раз подряд.

Выберите все верные суждения, описывающие план Степана.

1) Степан непременно начнёт летнее чтение с русского романа.
2) Степан непременно закончит летнее чтение романом русского писателя.
3) Степан может прочитать романы английского и итальянского писателя подряд.

4) Степан может начать чтение с любого автора.
5) Степан не может начать летнее чтение с двух французских романов.
6) Степану не удастся соотнести список литературы на лето со своими пожеланиями.

Ответ:

Задание 4. Решите правовую задачу.

Колобок, испечённый бабой и дедом, давно уже был самостоятельным молодым человеком и хотел иметь «свою копеечку».
В один из дней он укатился из дома «погулять по свету» и увидел объявление от лесной пекарни Медведя о том, что им требуется пекарь.
Условия труда были тяжёлыми.

1. Во-первых, Медведь не заключил с Колобком письменный трудовой договор.
2. Во-вторых, Колобок часто оставался после рабочего дня, так как печь плохо работала и он не успевал выпекать все изделия.
3. В-третьих, заработную плату Медведь задерживал и за три месяца ничего не выплатил Колобку.

Колобок устал это терпеть и написал заявление об увольнении, но Медведь отказался выплачивать заработную плату, так как договор заключён не был и трудовая книжка у Колобка отсутствует, а значит, и обязанностей у работодателя нет.

Выберите все верные суждения.

1) Отсутствие письменной формы трудового договора между Медведем и Колобком влечёт отсутствие трудовых отношений между ними.
2) Трудовые отношения в отсутствие письменной формы трудового договора возникают на основании фактического допуска к работе Колобка.
3) Медведь мог привлечь Колобка без его согласия для выполнения сверхурочной работы, так как была необходимость выполнить (закончить) начатую работу, которая вследствие непредвиденной задержки по техническим условиям производства не могла быть выполнена (закончена) в течение установленной для работника продолжительности рабочего времени, если незавершение этой работы может повлечь за собой порчу или гибель имущества работодателя.
4) Медведь должен был самостоятельно оформить трудовую книжку Колобка, так как он заключал трудовой договор впервые.
5) Медведь должен выплатить Колобку заработную плату, а также проценты (денежную компенсацию).

6) В связи с отсутствием письменного трудового договора обращение Колобка в Государственную инспекцию труда не было рассмотрено.

Ответ:

Задания 5-6. Решите экономическую задачу.

В 2024 году правительство страны Экономии запланировало следующий государственный бюджет: доходы бюджета – 920 млрд динаров, расходы бюджета – 1050 млрд динаров, государственный долг на начало года – 2000 млрд динаров. ВВП страны в 2024 году составил 4000 млрд динаров. Однако из-за недовольства граждан правительство планирует в 2025 году сократить абсолютное значение величины дефицита бюджета на 20 % без изменения доходной части бюджета.

5. Сколько составляет дефицит бюджета в 2024 году в % от ВВП?
Ответ:

6. Сколько должны составить расходы в 2025 году, чтобы дефицит снизился на 20 % при неизменных доходах (в млрд динаров)?
Ответ:

Задание 7. Изучите представленные материалы и выполните задания.

Оккультные практики разнообразны. Это не только секты и культы, которых огромное количество в России, но и вполне коммерческие бизнес-структуры (центры магии, центры экстрасенсорного и эзотерического воздействия и др.). Отдельно стоит сказать о широком распространении в информационном пространстве, в том числе в СМИ, таких оккультных и мистических «мессенджей», как приметы и суеверия, вера в действенность порчи и сглаза, в силу целителей и экстрасенсов, в особое значение сновидений и их толкование, в силу талисманов и оберегов, в гадания и астрологические гороскопы и т. д. и т. п. в самой различной форме.

Исследования показывают низкий уровень критической рефлексии в обществе по поводу его готовности воспринимать нетрадиционные религиозные учения, идеи мистики и оккультизма. По данным авторского онлайн-опроса, проведённого в 2019 г., верят в гороскопы, приметы и талисманы 58 % опрошенных, верят в силу магов и колдунов – 47 %, обращались к нетрадиционным целителям – 18 %, покупали «денежные амулеты» – 24 %. В большей степени это представители средней и старшей возрастных групп – 51–60

(51 %) и 31–40 лет (28 %), преимущественно женского пола. Похоже, что целевая аудитория рынка оккультно-мистических услуг в России может составлять примерно 30–40 % всего взрослого населения, причём около 20 % уже были вовлечены в потребление оккультно-мистических услуг.

(Е. А. Гришина. Оккультные услуги в потребительском пространстве современного российского общества // Вестник РГГУ. Серия «Философия. Социология. Искусствоведение». 2019. № 4. С. 94–108)

Таблица 1. Какие из перечисленных явлений вы считаете возможными, верите в них?

Параметры опроса

ДАННЫЕ В % ОТ ОПРОШЕННЫХ

Карточка, любое число ответов.

	19 октября 1997	30 октября 2005	4 мая 2025
Сбывающиеся приметы	32	27	20
Наведение «порчи», «сглаза» (колдовство)	28	34	14
Предсказания по расположению звёзд и планет (астрология)	15	15	12
Предсказания по линиям рук (хиромантия)	12	17	9
Проявление потусторонних сил, привидения, домовые	13	13	8
Диагностика и лечение болезней биополем (экстрасенсорика)	24	14	7
Общение с душами умерших (спиритизм)	5	7	6
Деятельность инопланетян на земле (уфология)	7	11	6
Передача мыслей на расстоянии (телепатия)	14	11	5
Перемещение предметов усилием мысли (телекинез)	8	5	3
Самопроизвольное движение неодушевленных предметов (полтергейст)	5	4	3
Полёты человека без всяких приспособлений (левитация)	4	3	2
Ничего из перечисленного	28	34	49
Затрудняюсь ответить	6	5	7

Рис. 1. Как вам кажется, если судить по вашим знакомым, в последние годы интерес к различным аномальным явлениям растёт, снижается или остаётся примерно таким же, как раньше?

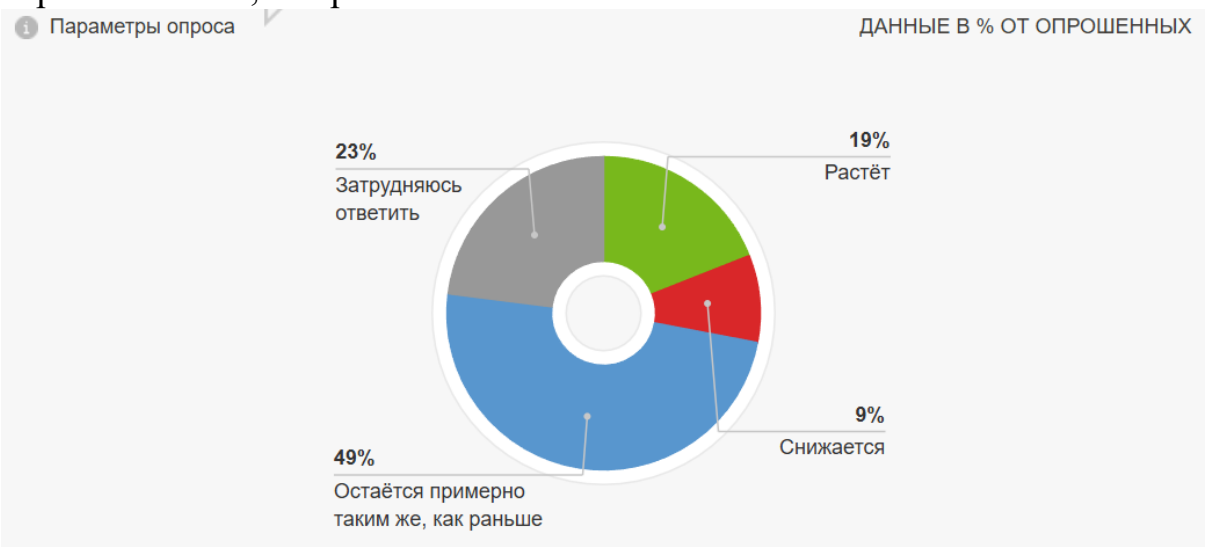

Рис. 2. Вы верите или не верите в то, что судьбу человека, его будущее можно узнать с помощью ясновидения, гадания, магии?

Таблица 2. В каких случаях, ситуациях вы могли бы обратиться за помощью к гадалке, экстрасенсу, колдуну, шаману, магу, астрологу?
(Вопрос задавался всем, кроме тех, кто исключает для себя возможность обратиться за помощью к специалистам эзотерических «профессий», – отвечали 16 % респондентов. Карточка, любое число ответов.)

	30 октября 2005	4 мая 2025
Проблемы со здоровьем у вас или ваших близких	16	4
Угроза жизни для вас и ваших близких	12	4
Просто так, для интереса	3	2
Тяжёлое душевное состояние, депрессия, другие психологические проблемы у вас или у ваших близких	3	2
Жизненный успех, благополучие детей, возможность повлиять на их будущее	2	1
Для достижения успеха в карьере, бизнесе	1	1
Материальные и жилищные проблемы	2	1
Проблема алкоголизма, наркомании, касающаяся вас или ваших близких	2	1
Для предсказания будущего (своего, своих близких)	2	1
Для раскрытия в себе новых духовных, психических или физических возможностей	1	1
Безответная любовь, помощь в замужестве / женитьбе	1	<1
Для нормализации отношений с супругом / супругой, сохранения семейного благополучия	1	<1
Месть врагам, нейтрализация недоброжелателей	<1	<1
Для воскрешения умерших близких	<1	<1

Рис 3. Почему вы исключаете для себя возможность обратиться за помощью, советом к гадалке, к экстрасенсу, астрологу, колдуну, шаману, магу и т. д?
(Открытый вопрос. Задавался тем, кто исключает для себя возможность обратиться за помощью к специалистам эзотерических «профессий», – отвечали 84 % респондентов.)

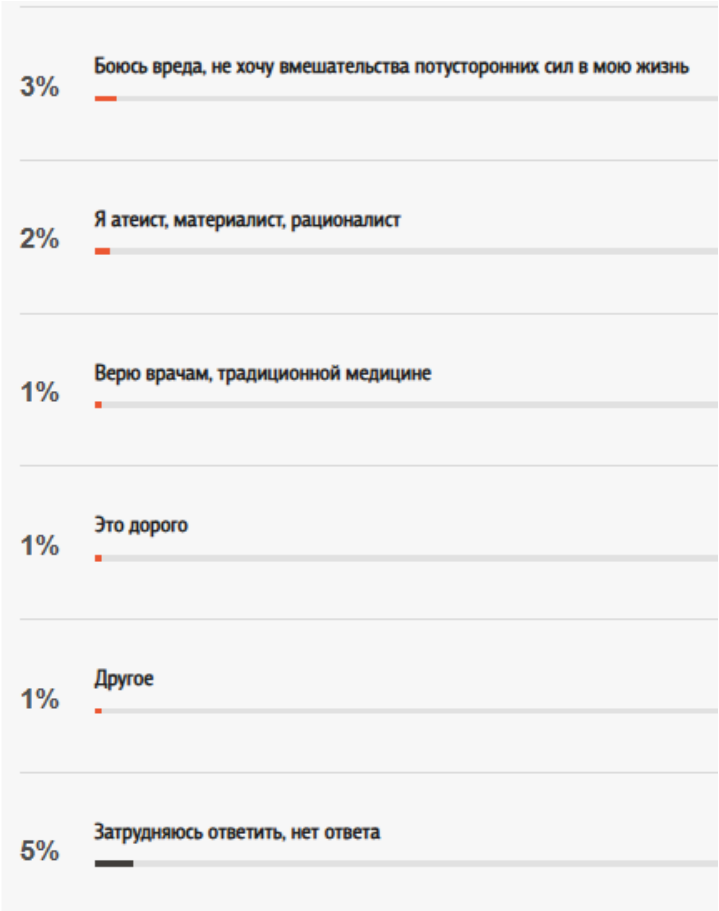

7.1. Используя данные таблицы 1, укажите три явления, вера в которые у опрошенных существенно снизилась за 20 лет.
Приведите объяснение тенденции, выявленной в ходе ответа на вопрос о вере в сверхъестественные явления.
Ответ:

7.2. На рисунке 3 перечислены виды причин, по которым россияне исключают для себя возможность обратиться за помощью к гадалке, экстрасенсу, колдуну, шаману, магу, астрологу. Исследовательский клуб любителей социальных наук хочет использовать ответы из опроса для изучения трёх явлений:

а) фатализма;

б) секуляризации;

в) рационализма.

Подберите для каждого из названных явлений уместный для его изучения ответ из опроса.

Ответ:

7.3. На основе таблицы 2 перечислите три наиболее популярные причины, по которым россияне могли бы обратиться к гадалке, экстрасенсу, колдуну, шаману, магу, астрологу. Какую тенденцию по каждой из указанных вами причин вы можете отметить и чем выявленную вами тенденцию можно объяснить (для каждой тенденции должно быть предложено своё объяснение)?

Ответ:

7.4. На основе представленных данных объясните, что такое «оккультные практики».
Ответ:

7.5. Какой процент от общего числа респондентов не будет обращаться за помощью, советом к гадалке, к экстрасенсу, астрологу, колдуну, шаману, магу и т. д. из-за того, что не верит гадалкам, колдунам и пр., считает, что они шарлатаны, обманщики? Ответ округлите до целого числа процентов. Приведите расчёты.
Ответ:

7.6. На основе текста Е. А. Гришиной опишите респондента, верящего в гороскопы, приметы и талисманы в большей степени.
Ответ:

7.7. На основе рисунка 1 охарактеризуйте изменения в интересе респондентов к различным аномальным явлениям. Для наиболее существенного изменения приведите два примера событий из социальной действительности, которые могли бы стать причиной данного изменения.
Ответ:

7.8. В таблице 1 можно обнаружить ответы, которые схожи с некоторыми формами первобытных религий. Укажите эти формы первобытных религий.
Ответ:

Задание 8. Ознакомьтесь с текстом и выполните задания.

Прекариат – это новый социальный класс, который появился в условиях современной экономики. Речь идёт о людях, у которых нет постоянной работы, стабильного дохода и социальных гарантий. Они вынуждены постоянно искать подработки, браться за временные проекты или трудиться без официального оформления. Такая ситуация стала массовым явлением в последние десятилетия.

Понятие «прекариат» стало популярным благодаря книге британского экономиста Гая Стэндинга. Но сама проблема нестабильной занятости существовала давно – ещё Карл Маркс писал о «резервной армии труда», а современные социологи отмечают появление так называемых «лишних людей» в экономике.

В 1980-е годы в политике и экономике западных стран начал доминировать неолиберализм. Хороший пример – политика президента США Рональда Рейгана и премьер-министра Великобритании Маргарет Тэтчер. Суть неолиберальных реформ сводилась к радикальному дерегулированию экономики: рыночная конкуренция провозглашалась единственным двигателем экономического роста, а

любое государственное вмешательство (включая установление минимальной зарплаты, социальные гарантии и профсоюзную деятельность) рассматривалось как препятствие для развития.

Следствием такой политики стало значительное сокращение налогов для бизнеса и ослабление регулирующих функций государства. Это привело к нескольким ключевым изменениям. Особенно показательным стал процесс приватизации государственных предприятий, который привёл к концентрации богатства в руках узкой группы лиц. Как отмечают экономисты, именно в этот период начался стремительный рост доходов топ-менеджеров при стагнации зарплат рядовых работников. Парадоксально, но политика, провозглашавшая целью всеобщее благосостояние, на практике способствовала усилению социального неравенства и заложила основы для формирования прекариата как массового явления. Наёмный работник оказался в положении, когда в любой момент под предлогом оптимизации его условия труда могут измениться, и далеко не в лучшую сторону. Как следствие – стресс, чувство неопределённости и незащищённости. Сотрудник вынужден соглашаться на новые условия, иначе у него не будет возможности удовлетворять даже свои базовые потребности в еде и жилище.

Прекариат нельзя в полной мере назвать социальным классом (исследователи ещё не пришли к консенсусу, кого именно считать прекариатом), но в то же время у него есть ряд характерных черт.

Так, прекарный труд нестабилен: работник занимается временными задачами и случайным фрилансом. Часто работа выполняется ради работы, чтобы иметь возможность оплатить продукты или жильё. Порой это приводит к кризису профессиональной самоидентификации: человек отчуждает себя от своей работы, не имеет представления о своём карьерном треке и живёт настоящим. Также прекарный работник, хоть и получает оплату за свой труд, лишён дополнительных пособий, которые есть у других сотрудников: отпуска, оплачиваемого больничного, корпоративных льгот. Фактически это приводит к неравенству доходов.

Интересно, что прекариат неоднороден. Одни люди оказались в такой ситуации против своей воли (например, из-за сокращения на работе). Другие сознательно выбирают свободный график, жертвуя стабильностью. Третьи – мигранты, которые и так находятся в уязвимом положении.

В России прекариат тоже растёт. По разным оценкам, от 30 до 50 % трудоспособного населения сталкиваются с нестабильной занятостью. Если раньше прекаризация затрагивала преимущественно работников низкоквалифицированного физического труда, то теперь она распространилась и на образованных граждан, занятых нефизическим трудом.

Ситуация с прекариатом показывает, как меняется мир труда. С одной стороны, появляется больше свободы в выборе работы. С другой – исчезает стабильность, которая была у предыдущих поколений. Это серьёзный вызов для современного общества, который требует новых подходов к социальной защите и трудовому законодательству.

(По материалам РБК Тренды)

8.1. Соответствует ли тексту следующее утверждение: «Прекариат не является однородной группой и включает разные категории работников»? Аргументируйте свой ответ с опорой на приведённый текст.
Ответ:

8.2. На основе знаний социальных дисциплин и социальной действительности приведите три примера категорий работников, которых, согласно тексту, можно отнести к прекариату. Объясните свой выбор для каждого приведённого примера.
Ответ:

8.3. В тексте сказано: «Прекариат нельзя в полной мере назвать социальным классом». Опираясь на знания социальных дисциплин, приведите аргумент в поддержку этого утверждения.
Ответ:

8.4. На основании приведённого текста сделайте вывод о связи развития цифровой экономики и платформ для фриланса с количеством прекарных работников. Приведите два аргумента в поддержку своей позиции.
Ответ:

8.5. Сформулируйте два возможных последствия роста численности прекариата в России. На основе российских реалий приведите пример для одного из указанных вами последствий.

Ответ:

Задание 9. Ознакомьтесь с ситуацией и выполните задания.

Депутаты страны Таксляндии рассматривают законопроект, согласно которому в такси смогут работать только те автомобили, которые произведены внутри страны. В связи с данной инициативой в стране развернулась дискуссия о преимуществах и недостатках данной реформы.

9.1. Укажите две возможные причины принятия данного закона.
Ответ:

9.2. Назовите два возможных положительных последствия реализации данной реформы.

Ответ:

9.3. Какие негативные последствия этот законопроект может иметь для пассажиров и перевозчиков? Приведите по два негативных последствия для каждой из сторон.

Ответ:

Изображения:
https://lori.ru/49987295
https://m.media-amazon.com/images/M/MV5BOGI4ZmJmYWUtYjI4Mi00ODJhLWFhMmYtOWQ5MjVjZjViZjk0XkEyXkFqcGc@._V1_.jpg
https://www.graffitistreet.com/street-artist-in-the-spotlight-seth-globepainter/?utm_medium=organic&utm_source=yandexsmartcamera#jp-carousel-22039
https://paisleyreads.com/longest-harry-potter-book-order/
https://fom.ru/Rabota-i-dom/15186
нейросеть ChatGPT 5 | Gemini | Midjourney